



LONATE POZZOLO

POLIZIA LOCALE

REPORT DELL'ATTIVITA' ANNO 2025

Ci siamo, il 2025 è terminato.

Anche quest'anno raccogliamo in una relazione quello che è stato l'operato della Polizia Locale nei mesi trascorsi.

L'obiettivo rimane sempre lo stesso, informare, la speranza è quella di riuscirci senza annoiare.

Ormai è diventata una tradizione quella di sostenere con forza la stessa premessa usata negli scorsi anni perché la riteniamo sempre attuale. Questa consuetudine, dettata dalla concreta necessità di verificare il raggiungimento degli obiettivi che ci si è posti all'inizio dell'anno precedente, porta alla compilazione di un documento che ha pochi e ricorrenti argomenti di interesse e molti altri (dati e numeri) che vengono fatti scorrere senza curiosità se non, a volte, addirittura con noia, portando al distacco dall'impegno e dallo sforzo profuso da tutti noi per raggiungere ogni singolo risultato.

Il 2025 è stato un anno di profondi cambiamenti.

Alla fine del 2024 un collega si è congedato, per un semestre abbiamo avuto un Responsabile che, come si è soliti dire, era presente "a scavalco" solo in alcuni giorni della settimana e da metà anno ha cessato la sua collaborazione così come un agente che si è dimesso per recarsi altrove.

Siamo rimasti in tre.

Con il mese di ottobre ha preso servizio un nuovo operatore.

Portare avanti il percorso avviato nel 2022 per riportare il Servizio di Polizia all'interno della realtà comunale di Lonate Pozzolo non è stato assolutamente semplice. Il nostro impegno ha portato a risultati inferiori a quelli desiderati ed in origine immaginati e questa difficoltà è stata condivisa con l'Amministrazione, ma abbiamo cercato di fare del nostro meglio e dei risultati, qualunque essi siano stati, ne siamo orgogliosi.

Alla luce di quanto sopra illustrato, oggi, come mai prima nella nostra carriera, abbiamo maturato l'assoluta consapevolezza che questi non possano rappresentare un punto di arrivo, ma solo nuovi e continui stimoli verso traguardi da raggiungere e superare.

A seguire vi aggiorneremo su quello che abbiamo fatto.

Se ne avrete la pazienza potrete dedicarvi alla lettura delle tabelle che mensilmente pubblichiamo e popoliamo di dati perché abbiamo sempre creduto giusto e sentito come un dovere quello di condividere con gli utenti i dati delle singole attività con una cadenza regolare, con frequenza mensile perché informare frequentemente gli utenti permette di condividere con gli stessi le necessità e le problematiche quando queste si presentano e sono contingenti e non solo a distanza di mesi o alla fine dell'anno quale mero esercizio statistico.

Per ottenere questo risultato, sulla pagina web del comune, all'interno dell'area dedicata al servizio di Polizia, è stato creato un link che rinvia alla reportistica.

Lonate Pozzolo, 10 gennaio 2026.

Il Servizio di Polizia Locale.

L'anno 2025

..... quando si parla di risultati, ciò che non è misurabile, non esiste.

Come d'obbligo va premesso che tutto quanto il personale di Polizia Locale riesce a realizzare sicuramente lo deve anche all'instancabile silenzioso e preziosissimo lavoro del personale amministrativo che opera all'interno dell'ufficio.

All'inizio dell'anno, come per quelli passati, sono stati fissati con l'Amministrazione gli obiettivi di miglioramento che volevamo raggiungere nel 2025 in aggiunta a tutte le attività principali che un ufficio di Polizia Locale assolve e ricordiamolo, sono moltissime quelle che sfuggono alla logica della reportistica, ma che gravano quotidianamente sul servizio.

Prima di iniziare ad elencare i numeri, richiamando quello che abbiamo scritto in apertura della relazione, sentiamo forte il bisogno di fissare sulla carta quello che è successo nel 2025 perché sta diventando lo stimolo per le attività che vogliamo mettere in cantiere per il nuovo anno.

All'interno di un servizio che vuole funzionare, soprattutto se piccolo come il nostro, è necessario darsi una programmazione e verificare tempestivamente se gli obiettivi previsti siano stati raggiunti.

Questa nostra abitudine, retaggio di anni di esperienza anche in contesti decisamente più "grandi", che non significa automaticamente più "impegnativi", perché fare in due o da soli quello che altrove viene fatto da decine di persone pesa molto di più, pregiudicando sicuramente la sicurezza degli operatori e spesso, purtroppo, anche la qualità del risultato finale, ci ha permesso alla fine del 2025 di comprendere come un ciclo si sia concluso.

Obiettivi come quello dei Security Point (i punti di ascolto programmati sul territorio comunale) hanno esaurito il loro slancio iniziale.

Il controllo delle zone boschive dove accertato lo spaccio e l'uso di sostanze proibite ha dato risultati rilevanti nell'anno 2024 ed ha "creato" il problema al punto che ora l'interesse è stato portato a livello provinciale e sono frequenti i controlli da parte delle Forze dell'Ordine. Il nostro agire in questo contestato si è ridimensionato al periodico presidio.

Quanto sopra non significa che abbandoneremo queste attività, però corre l'obbligo di fare delle riflessioni e di domandarsi se, con soli quattro operatori, abbia senso continuare a dedicarsi agli stessi obiettivi o di provare ad orientare le poche risorse verso nuove tematiche, verso obiettivi divenuti, nel frattempo, più esposti a sensazioni di insicurezza o pericolo.

In conclusione, proprio nell'ottica della pianificazione, questi temi, come gli altri ordinari, continueranno a costituire oggetto di pianificazione, ma a breve verranno definiti nuovi obiettivi per l'anno 2026.

Passiamo ai numeri.

Sono 3.660 le telefonate che il centralino della Polizia Locale di Lonate Pozzolo ha ricevuto nel 2025 e dalle quali sono conseguiti gli interventi richiesti alla Centrale Operativa (447) e di controllo del territorio (360), con una media di circa 2 interventi al giorno. Interventi che si sono suddivisi in 306 di

viabilità, 203 di pronto intervento, 91 di polizia commerciale e 134 di polizia ambientale citando così le voci più rappresentative all'interno delle quali ci sono poi le singole fattispecie di attività.

Si è trattato di un anno impegnativo per la Polizia Locale di Lonate Pozzolo, numeri importanti in considerazione dell'organico attualmente in forza al servizio che dispone di 4 unità più un'impiegata con ruolo amministrativo (nel primo semestre erano in servizio 5 unità poi scese a 3 sino ad ottobre con l'arrivo di un nuovo operatore).

Nonostante l'organico ridotto si è riusciti a garantire 1.013 turni di pattuglia per un totale di circa 6.196 ore, 180 servizi appiedati e presidi di Centrale con apertura dello sportello al pubblico per un totale di 497 ore e 36 tra posti di controllo alla circolazione e presidi fissi (i cosiddetti Security Point).

Si è cercato di dedicare quanto più tempo possibile alla sicurezza stradale, con 12 sanzioni per omessa revisione e 2 per mancata copertura assicurativa. Nel controllo del mancato rispetto dei più deboli sono state applicate 6 sanzioni per utilizzo illecito degli stalli riservati ai portatori di handicap.

Gli incidenti in paese sono stati 19.

Sono 4 le persone note denunciate (e due ignoti) per violazioni al codice della Strada, al Codice penale o a Leggi Speciali o ancora per reati di competenza del tribunale o del Giudice di Pace (5 le attività di iniziativa e 95 quelle delegate).

Numerose sono le attività quotidiane come la redazione di ordinanze in materia di circolazione (83), le autorizzazioni pubblicitarie (43) o le occupazioni di suolo pubblico (92), gli accertamenti anagrafici (591) e la notifica di atti predisposti dall'Autorità Giudiziaria, dalla Questura o da altri organi di Polizia (201).

Solo 3 infine le sanzioni comminate per abbandono di rifiuti, a fronte 56 controlli per abbandono di rifiuti e 33 per errati conferimenti segnale che l'attenzione per la raccolta differenziata e la tutela delle aree boschive di cui il territorio è ricco rimane sempre massima.

Sicurezza dei cittadini.

Per quanto riguarda la videosorveglianza, il 2025 si è chiuso con l'acquisizione delle telecamere previste nel bando "LUMEN" (progetto di rifacimento della pubblica illuminazione comunale) per la realizzazione di quattro nuove postazioni (per totali otto telecamere) site rispettivamente in Piazza San Francesco (zona ufficio postale/banca e parcheggio), in Via Volta (parcheggio scuole elementari), presso il cimitero di Lonate Pozzolo ed una all'intersezione delle Vie Cavour, Dante e Rimembranze.

Queste telecamere si aggiungono alle attuali 65 che presidiano i siti videosorvegliati su tutto il territorio comunale.

Come precisato per tutte le attività che rendicontiamo (e di cui alleghiamo i report), anche per gli obiettivi a seguire ne illustreremo solo i due più rappresentativi.

Servizio di Security Point.

Si tratta dell'iniziativa con la quale il personale del Servizio di Polizia si mette a disposizione dei cittadini come punto di ascolto nell'ottica di un percorso di reciproca collaborazione, ascoltando direttamente e personalmente le segnalazioni dei cittadini recandosi nei punti del territorio comunale maggiormente frequentati cercando così di realizzare concretamente il concetto di "prossimità".

Lo scopo è avvicinare sempre di più i cittadini alle istituzioni.

Località	Gennaio	Febbraio	Marzo	Aprile	Maggio	Giugno	Luglio	Agosto	Settembre	Ottobre	Novembre	Dicembre	Totali
Via Montello		03/02/2025 dalle 09.00 alle 09.30	17/03/2025 dalle 09.00 alle 09.30	17/04/2025 dalle 09.00 alle 09.30	27/05/2025 ANNULATO	10/06/2025 dalle 08.30 alle 09.00			04/09/2025 dalle 08.30 alle 09.00		18/11/2025 dalle 09.00 alle 09.30	18/12/2025 dalle 14.30 alle 15.00	8
Via Rimembranze	07/01/2025 dalle 08.30 alle 09.00	17/02/2025 dalle 09.00 alle 09.30	11/03/2025 dalle 14.30 alle 15.00	22/04/2025 dalle 09.00 alle 09.30	06/05/2025 dalle 15.00 alle 15.30			12/08/2025 dalle 09.00 alle 09.30	23/09/2025 dalle 08.30 alle 09.00	02/10/2025 dalle 14.30 alle 15.00		23/12/2025 dalle 10.00 alle 10.30	9
Piazza S. Ambrogio		27/02/2025 dalle 18.00 alle 18.30	24/03/2025 dalle 18.00 alle 18.30			03/06/2025 ANNULATO							2
Piazza S. Francesco	30/01/2025 dalle 18.00 alle 18.30	11/02/2025 dalle 18.00 alle 18.30				17/06/2025 INCIDENTE N. 09/2025		18/08/2025 ANNULATO		30/10/2025 dalle 17.30 alle 18.00	27/11/2025 ANNULATO		4
Via Goldoni													
Piazza G. Mazzini	13/01/2025 ANNULATO		04/03/2025 dalle 09.00 alle 09.30	08/04/2025 ANNULATO	10/05/2025 dalle 09.00 alle 09.30	12/06/2025 dalle 09.00 alle 09.30	01/07/2025 dalle 09.00 alle 09.30			23/10/2025 dalle 09.00 alle 09.30	10/11/2025 dalle 08.30 alle 09.30		6
Piazza C. Battisti	20/01/2025 dalle ore 09.00 alle 09.30			03/04/2025 dalle ore 09.00 alle 09.30	20/05/2025 ANNULATO					14/10/2025 dalle 09.00 alle 09.30		09/12/2025 dalle 09.00 alle 09.30	4

Controllo punti di spaccio e prostituzione

Una conferma.

Il servizio di controllo e presidio delle aree esposte allo spaccio di sostanze proibite ed all'esercizio della prostituzione.

Il progetto è stato quello di programmare i controlli nei boschi così detti della droga, dove sono presenti bivacchi e spacciatori di diverse sostanze proibite perlustrandoli e controllando le aree considerate a rischio.

I controlli così organizzati hanno previsto anche appostamenti nelle strade limitrofe e l'identificazione dei consumatori in prossimità delle zone interessate.

L'obiettivo, per quanto possibile, è stato quello di mettere sotto pressione ed in difficoltà spacciatori e consumatori.

Con lo stesso criterio, si è cercato di provare ad arginare anche il fenomeno della prostituzione dove, però, l'unico deterrente dimostratosi efficace ed attuabile è quello di presidiare in modo fisso le aree esposte a questo malcostume che, comunque, giusto ricordarlo, di per sé non costituisce un illecito sanzionabile finendo così (troppo spesso) per scorrere nelle maglie della normativa vigente rendendo poco incisivi ed efficaci i controlli.

I controlli sono effettuati dove sono stati individuati, nel corso del 2024, i numerosi punti oggetto di frequentazioni anormali. In particolar modo, dove sono stati individuati dei veri e propri bivacchi che sono divenuti, pertanto, oggetto di particolari e ripetute attenzioni.

Sotto sono riportati i punti dove è stato accertato che si verifica lo spaccio di sostanze proibite.



Località		Gennaio	Febbraio	Marzo	Aprile	Maggio	Giugno	Luglio	Agosto	Settembre	Ottobre	Novembre	Dicembre	Totali
Via Ceresio			14/02/2025 dalle 10.30 alle 11.00											1
Via XXIV maggio			13/02/2025 dalle 09.30 alle 10.30 Rovasti due Sigarette e una Bicicletta	10/04/2025 (SEQUESTRO 01/25)			10/06/2025 dalle 08.00 alle 09.30			02/09/2025 dalle 16.00 alle 16.30	09/10/2025 dalle 09.00 alle 09.30		04/12/2025 dalle 14.30 alle 15.00	5
														1
Via del Gregge							26/06/2025 dalle 15.00 alle 16.30			16/09/2025 dalle 14.30 alle 15.00	16/10/2025 dalle 14.30 alle 15.00	24/11/2025 dalle 09.00 alle 09.30		4
Via Vittorio Veneto		28/01/2025 dalle 16.00 alle 16.30	25/02/2025 dalle 09.00 alle 09.30	25/03/2025 dalle 09.00 alle 09.30	24/04/2025 ANNULLATO				11/08/2025 dalle 09.30 10.00 alle			06/11/2025 dalle 09.30 alle 09.00	11/12/2025 dalle 14.00 alle 14.30	7
						18/06/2025 ANNULLATO							30/12/2025 dalle 09.30 alle 09.00	
Via Montello			14/02/2025 dalle 09.30 alle 10.15 Rovasti Bicicletta											1
Via Per Castano		14/01/2025 Rovasti Sigarette e Bicicletta	14/02/2025 dalle 08.30 alle 09.00 Sigarette e Bicicletta	13/03/2025 dalle 16.00 alle 16.30		04/06/2025 dalle 16.00 alle 16.30			14/08/2025 dalle 14.00 alle 14.30		25/10/2025 dalle 09.30 alle 09.00	13/11/2025 dalle 16.00 alle 16.30	23/12/2025 dalle ore 09.00 alle 09.30	8
Via Francia														

I bivacchi sono stati volutamente smantellati per controllare se gli stessi fossero frequentati e riattivati.

Nel corso del 2025, solo in uno di questi luoghi, ad inizio anno, sono state trovate tracce di frequentazione, poi più nulla.

Questa attività non è stata sicuramente quella che ha interrotto il malcostume del consumo e dello spaccio di sostanze proibite sul territorio del nostro paese, però testimonia l’impegno della Polizia Locale nel tentare di arginarlo facendo come può, quello che deve.

Per le altre attività operative della Polizia Locale, premesso quanto sopra, alla fine della presente relazione, si riportano i report di quelle principali che possono illustrare l’operato della Polizia Locale di Lonate Pozzolo accompagnati da una breve descrizione delle stesse.

Da sempre precisiamo come **non** in tutti i comandi si facciano le stesse identiche cose, ogni realtà ha le sue specifiche attitudini e necessità a cui attendere però è altrettanto facile prevedere che le tipologie indicate siano quelle che generalmente si possono trovare in tutti i comandi d’Italia.

I REPORT

Turni ed ore di servizio – sintesi

Nella tabella sono raccolti i turni e le ore di servizio dedicate alle attività prevalenti che vengono assolte sul territorio e presso l’ufficio.

Il dato, pur essendo prossimo alla totalità delle ore di servizio prestate dal personale, in parte sfugge alla logica della rendicontazione perché la raccolta dei dati avviene tramite una piattaforma informatica che ha come scopo quello di supportare le attività della Polizia sul territorio risultando, pertanto, meno precisa per quelle che sono le attività amministrative quali, ad esempio, il rilascio delle varie autorizzazioni e tutte le attività istruttorie a tal fine necessarie così come per i servizi al Consiglio Comunale poiché, come il dato in tabella riportato lo evidenzia, gli stessi solo in parte sono garantiti con turni orari ordinari (di sei ore) la rimanente parte con ore straordinarie (completato il turno ordinario di servizio il personale garantisce anche la presenza alle sedute dell’assemblea).

Anno 2025											
Pattuglia		Presidio della Centrale Radio + Servizio appiedato.		Mercato		Consiglio Comunale		Servizi ricorrenti (in ore)		Totali	
Turni	Ore	Turni	Ore	Turni	Ore	Turni	Ore	Scuole	Uff.	Turni	Ore
750	3474	180	497,8	83	328,9	0	0	569,99	1326	1013	6196,84

INTERVENTI CENTRALE RADIO OPERATIVA

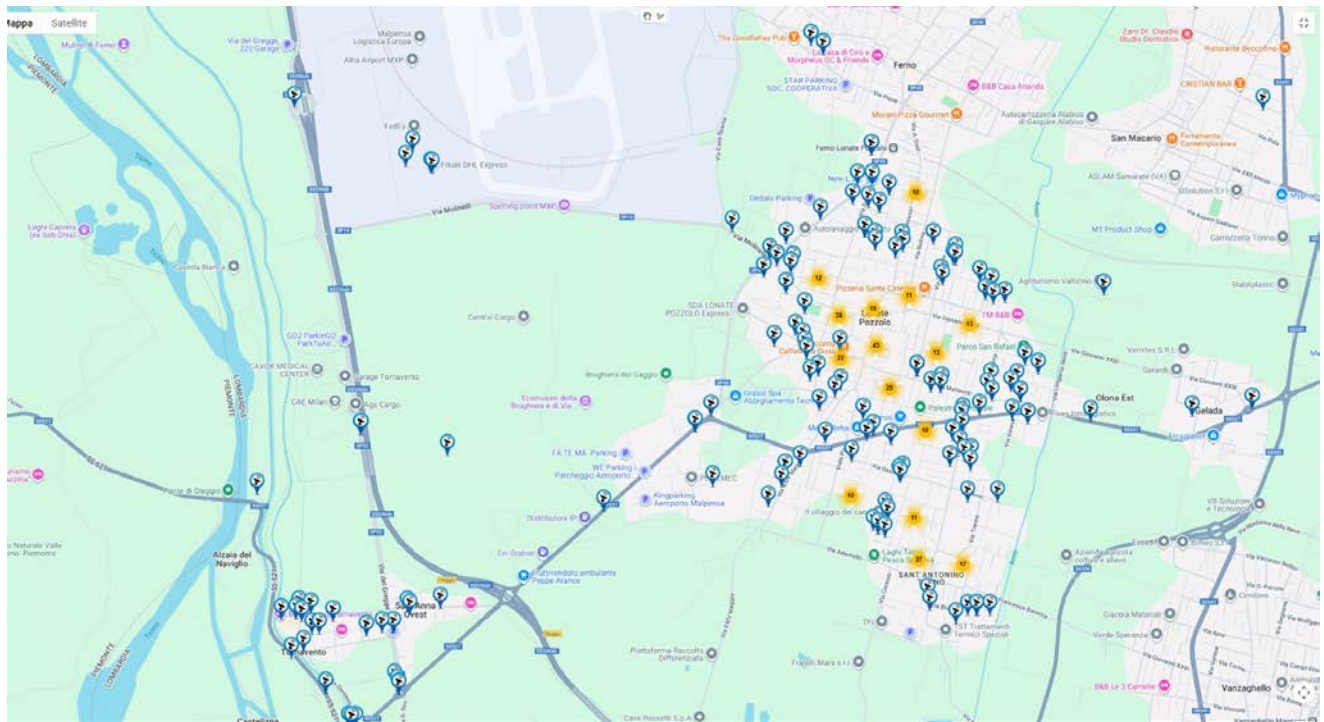

INTERVENTI CONTROLLO DEL TERRITORIO

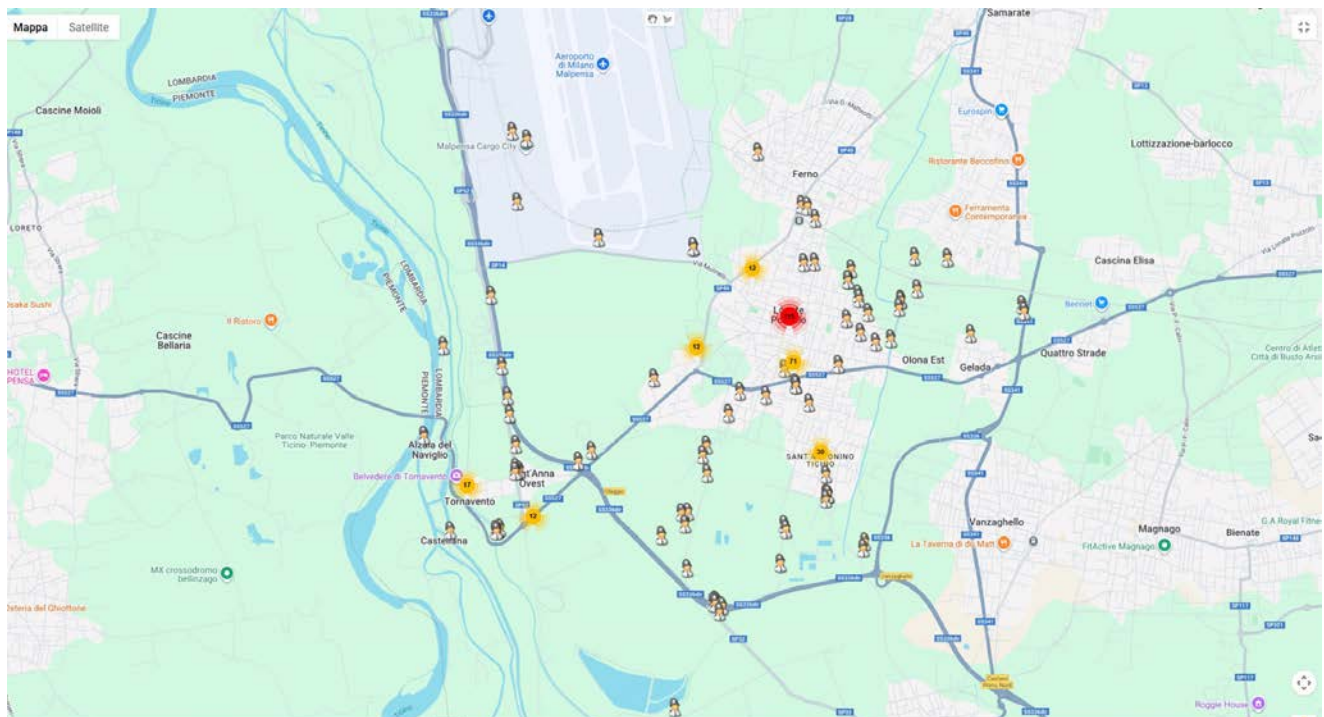

SERVIZI PER MANIFESTAZIONI (IN VIOLA) E POSTI DI CONTROLLO

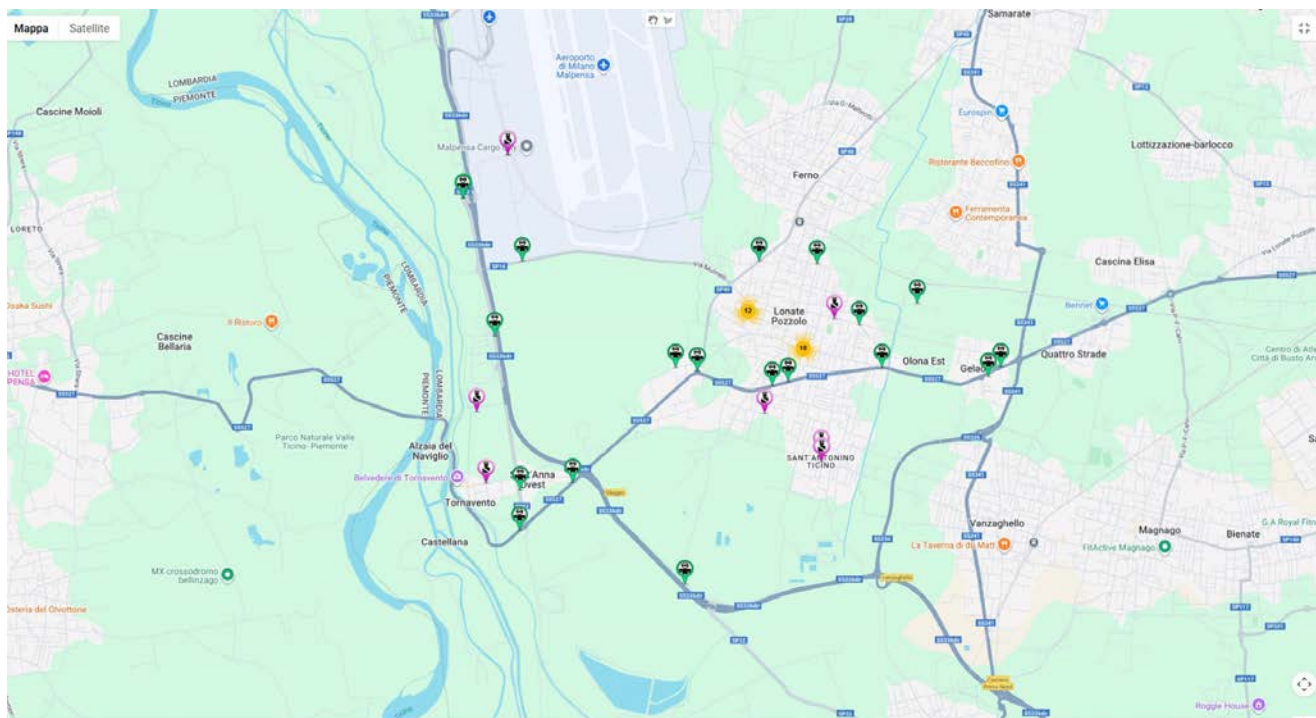

SERVIZI DI PRONTO INTERVENTO

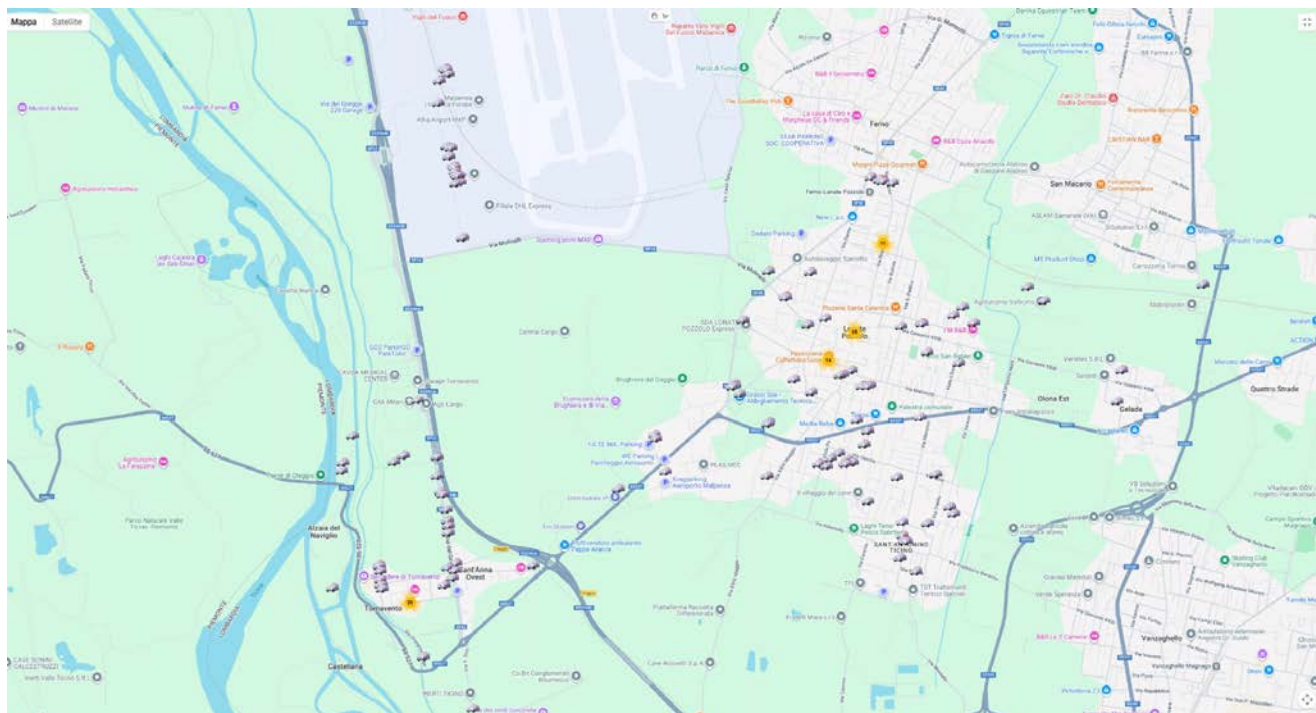

Incidenti stradali.

[illegible]

MAPPA DEGLI INCIDENTI

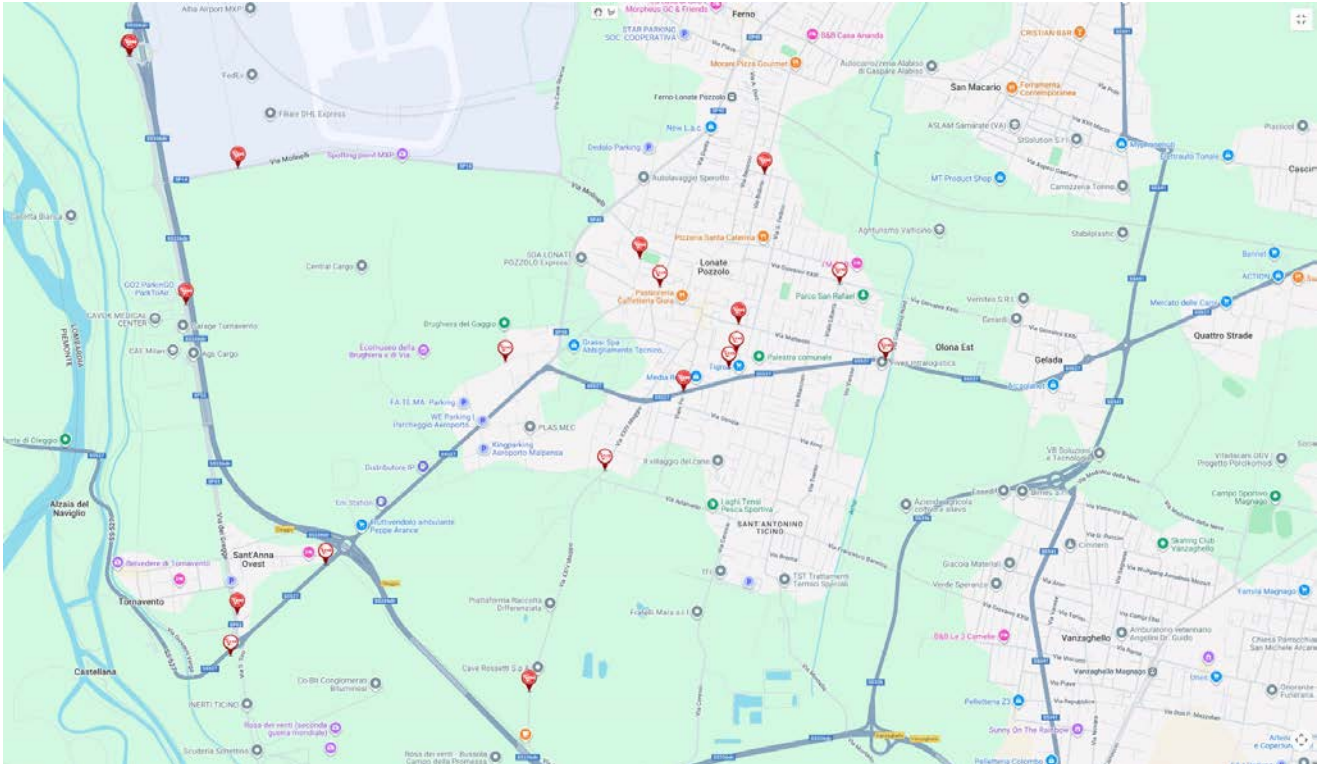

Controllo dell'abbandono e dello scarico incontrollato dei rifiuti



I controlli rendicontati in questa tabella sono quelli che vengono effettuati a seguito di segnalazioni o di iniziativa della Polizia Locale durante il servizio, relativi all'abbandono di rifiuti al di fuori del “*circuito della raccolta differenziata porta a porta*”.

I tipi di rifiuti che vengono segnalati e controllati sono sia i rifiuti solidi urbani sia quelli definiti speciali, inerti, pericolosi secondo le definizioni dettate dal D.L.vo 152/2006 (Norme in materia ambientale).

L'ispezione del rifiuto è mirata alla ricerca del responsabile dell'abbandono che a volte viene identificato grazie all'impiego di strumenti tecnologici di ripresa delle aree maggiormente soggette agli scarichi ed agli abbandoni.

Anche in questo caso l'obiettivo che ci si pone è quello di arrivare ad avere il minor numero possibile di controlli perché ciò significherebbe assenza di scarichi incontrollati; dove rinvenuti, si cerca di individuarne il responsabile per applicare le sanzioni amministrative o penali in relazione al tipo di rifiuto abbandonato.

MAPPA DEGLI INTERVENTI AMBIENTALI – ABBANDONI E CONFERIMENTI

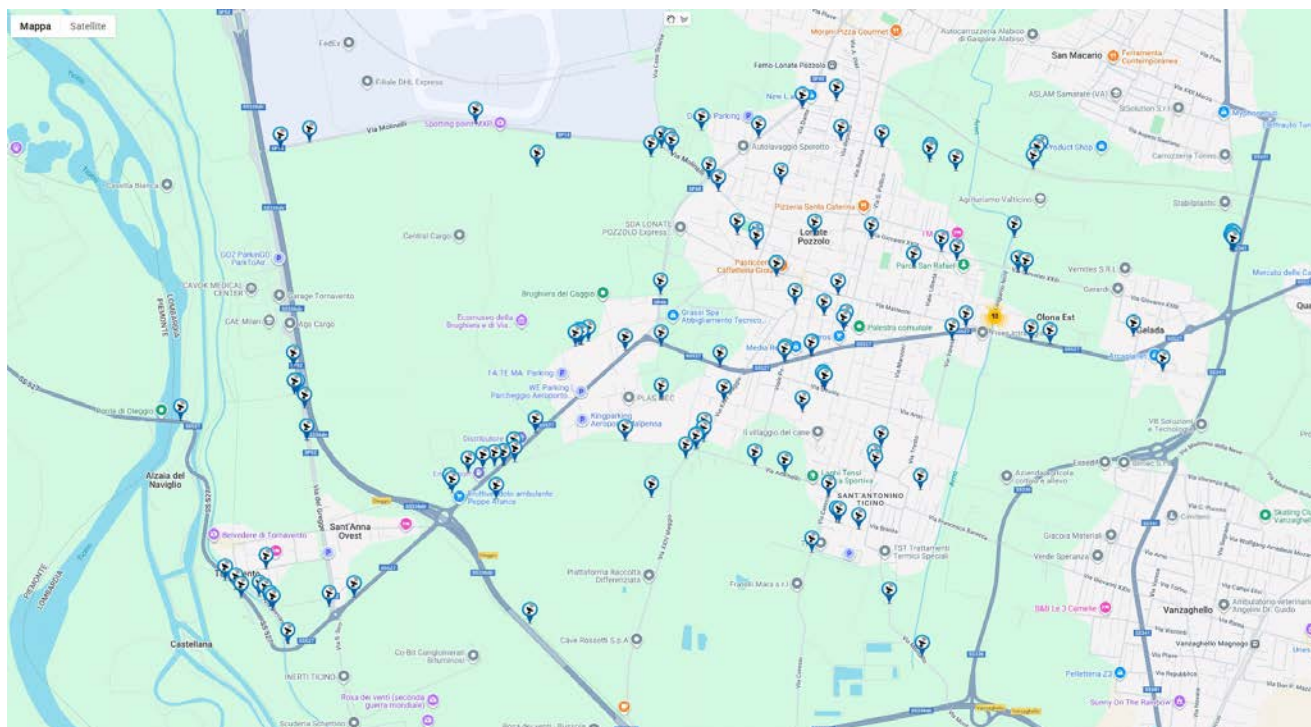

Rilascio permessi ZTL - contrassegni disabili



Nella tabella sono indicati i permessi che la Polizia Locale rilascia agli aventi diritto per l'accesso alla zona a traffico controllata sita nella frazione Tornavento ed i contrassegni per la circolazione e sosta dei disabili.

Attività	Gennaio	Febbraio	Marzo	Aprile	Maggio	Giugno	Luglio	Agosto	Settembre	Ottobre	Novembre	Dicembre	Totale
Accesso ZTL	1	2	1	2	-	-	-	-	-	-	-	-	6
Contrassegno parcheggio disabili	12	2	8	6	3	12	12	5	4	5	4	7	80
Permesso speciale "ROSA"	-	-	-	-	-	1	-	-	-	-	-	1	2

Accertamento violazioni



In questa tabella sono raccolti i numeri degli accertamenti effettuati sia per le violazioni in materia di Codice della Strada (norme di comportamento, soste, assicurazione.....), sia per le violazioni relative ai regolamenti comunali ed alle altre norme regionali e statali quali, ad esempio, il rinvenimento dei rifiuti, le norme in materia sanitaria, veterinaria, in materia commerciale e via dicendo.

Tipo violazione	Gennaio	Febbraio	Marzo	Aprile	Maggio	Giugno	Luglio	Agosto	Settembre	Ottobre	Novembre	Dicembre	Totali
Codice della Strada	80	58	108	81	48	64	14	47	50	56	46	31	683
Altre norme	-	-	1	1	1	-	-	-	-	2	-	-	5

Autorizzazioni ed ordinanze



La Polizia Locale è incaricata della verifica delle richieste e del rilascio delle autorizzazioni per l'esposizione di pubblicità (insegne, targhe, cartelloni ed altre modalità), per le occupazioni del suolo pubblico (per lavori, per attività commerciali, manifestazioni ed altro) per le autorizzazioni all'apertura di passi carrai, la posa di specchi, la circolazione di carrelli elevatori nonché per l'adozione delle ordinanze viabilistiche sia temporanee che permanenti.

Nella tabella sono indicati i dati relativi ai provvedimenti adottati.

Attività	Gennaio	Febbraio	Marzo	Aprile	Maggio	Giugno	Luglio	Agosto	Settembre	Ottobre	Novembre	Dicembre	Totali
Autorizzazioni esposizioni pubblicitarie	3	1	3	5	2	-	-	3	1	15	8	2	43
Occupazioni suolo pubblico	8	11	8	8	7	12	6	3	7	6	13	3	92
Passi carrai	-	-	-	1	-	2	-	-	-	-	-	-	3
Specchi parabolici	-	-	-	-	-	-	-	1	-	-	-	-	1
N.O. carrelli elevatori	-	-	-	-	1	-	-	-	-	1	-	-	2
Ordinanze	10	9	8	8	7	10	4	1	7	5	7	7	83

Attività di Polizia Giudiziaria



La Polizia Locale assolve funzioni di Polizia Giudiziaria che possono essere di iniziativa (indagini avviate autonomamente), delegate (attività di indagine avviate da altri Comandi o da altre Forze dell'Ordine che vengono successivamente trasferite per l'ultimazione o per l'esecuzione di alcune procedure alla PL) o la notifica di atti di P.G. quali le citazioni a giudizio, le fissazioni udienze ed altre attività simili.

In questa tabella sono raccolti i numeri delle attività eseguite.

Tipo attività	Gennaio	Febbraio	Marzo	Aprile	Maggio	Giugno	Luglio	Agosto	Settembre	Ottobre	Novembre	Dicembre	Totali
Iniziativa	-	1	-	1	1	1	-	-	-	-	-	1	5
Delegata	-	5	1	-	-	-	10	5	18	24	19	13	95
Notifiche	13	19	18	28	18	19	15	5	19	23	16	8	201
TSO/ASO	-	-	-	-	-	-	-	-	-	-	-	-	-

Accertamenti anagrafici



A seguito delle richieste di nuove iscrizioni anagrafiche, di cancellazioni per emigrazione verso altri comuni o anche per semplici cambiamenti di via all'interno del comune, l'ufficio anagrafe comunale chiede alla Polizia Locale di verificare l'effettiva conformità di quanto richiesto dagli utenti mediante sopralluogo presso le abitazioni indicate dagli stessi.

I tipi di controllo che maggiormente vengono effettuati dal personale sono quelli sopra indicati così riassunti:

- nuove iscrizioni
- cancellazioni per emigrazione
- cambiamenti di via all'interno del comune

Vengono effettuati anche i controlli per le cancellazioni d'ufficio nel caso di persone segnalate come residenti ma, di fatto, irreperibili.

Tipo	Gennaio	Febbraio	Marzo	Aprile	Maggio	Giugno	Luglio	Agosto	Settembre	Ottobre	Novembre	Dicembre	Totali
nuove iscrizioni cancellazioni cambi di via	47	51	70	32	75	41	45	40	49	56	46	39	591

Animali affezione/reddito e lotta al randagismo



La legge italiana tutela gli animali, con particolare riferimento agli animali da affezione, ma non solo, anche a quelli da reddito, proteggendoli da maltrattamenti da parte dell'uomo. Nel nostro Paese la tutela degli animali e la lotta al randagismo sono principi fondamentali sanciti dal punto di vista normativo sin dal 1991. In questo contesto la Polizia Locale è impegnata in prima linea con l'Azienda Tutela Salute per la gestione di tutte le segnalazioni che pervengono da parte dei cittadini e delle associazioni.

In questa tabella sono indicati gli interventi che vedono la Polizia Locale impegnata nella gestione degli animali per situazioni di mal governo o di maltrattamenti (prima riga).

Una voce a parte, per i rinvenimenti e/o gli abbandoni che rappresentano, invece, una gestione molto frequente, ma spesso anche di immediata risoluzione (seconda riga).

Gennaio	Febbraio	Marzo	Aprile	Maggio	Giugno	Luglio	Agosto	Settembre	Ottobre	Novembre	Dicembre	Totale
-	-	-	-	-	-	-	-	-	-	-	-	-
2	-	1	1	-	-	-	-	1	8	-	-	13

Traffico telefonico Ufficio PL e C.R.O.



La Polizia Locale svolge il proprio servizio sul territorio e garantisce l'apertura dell'ufficio il mattino dal lunedì al venerdì, spostando l'apertura nel pomeriggio del giovedì secondo gli orari indicati sul portale dell'Ente.

Sia durante l'apertura dell'ufficio, sia quando il personale è di servizio sul territorio, gli utenti possono chiamare il numero ☎ 0331303660, il centralino telefonico è in grado di deviare le chiamate sul cellulare di cui è dotata la pattuglia.

Nella tabella sono indicati i dati relativi al numero di telefonate totali che il Servizio riceve e gestisce e il numero delle ore di traffico telefonico gestito.

Il numero di “*Chiamate non risposte*” indica le telefonate a cui non si riesce a rispondere immediatamente (perché impegnati in altra conversazione o in un intervento sul territorio) e comprende anche tutte quelle telefonate ricevute al di fuori dell'orario di servizio.

Attività	Gennaio	Febbraio	Marzo	Aprile	Maggio	Giugno	Luglio	Agosto	Settembre	Ottobre	Novembre	Dicembre	Totale
Numero delle chiamate	290	233	294	308	279	352	449	214	367	362	243	269	3.660
Chiamate non risposte	36	24	28	59	47	32	99	2	59	4	1	3	403
Ore traffico telefonico	9 ore 16 min	8 ore 18 min	9 ore 7 min	8 ore 40 min	8 ore 29 min	9 ore 43 min	8 ore 1 min	3 ore 47 min	9 ore 43 min	10 ore 21 min	7 ore 35 min	5 ore 56 min	99 ore 30 min

Rinvenimenti



La tabella rappresenta l'elenco dei veicoli e degli oggetti rinvenuti sul territorio comunale (e non, ma di proprietà di nostri cittadini). In nero quelli per cui non è stato possibile identificarne i proprietari, in grigio quelli già restituiti.

Gli oggetti/veicoli non restituiti sono depositati presso il palazzo comunale.

Per eventuali informazioni, gli interessati possono chiamare l'ufficio della Polizia Locale al numero **0331303660**.

Gli elementi di dettaglio necessari all'identificazione di quanto rinvenuto, presenti negli atti dei singoli rinvenimenti (comprese le immagini degli stessi) non sono riportate in tabella poiché utili all'identificazione degli aventi titolo alla restituzione.

N. registro	Data rinvenimento	Luogo del rinvenimento	Descrizione oggetto rinvenuto
1	25/01/2025	Via San Siro	Portafogli con documenti
2	04/04/2025	Via Cavour, 20	Portafogli con documenti
3	05/06/2025	Viale Po	Borsa con indumenti
4	21/07/2025	Consegnato c/o Comando PL	Tessera bancomat
5	08/08/2025	Via Madonna 3	Documenti personali
6	30/09/2025	P.L. Gallarate	Documenti personali
7	27/10/2025	Consegnata in PL	Documenti personali
8	27/11/2025	Consegnato in PL	Portafogli con documenti
9	06/12/2025	Consegnato in PL	Portafogli con documenti

Polizia commerciale ed amministrativa

ATTIVITA' RICETTIVE:	7 pratiche evase.
AUTORIMESSE:	- pratiche evase.
ATTIVITA' COMMERCIALI:	1 sopralluogo effettuato.
SORVEGLIABILITA' P.E.:	4 pratiche evase
MERCATI SETTIMANALI:	50 edizioni del mercoledì a S. Antonino Ticino; 50 edizioni del venerdì nel Capoluogo.

Controllo soste per pulizia strade

Servizi erogati: 22

Ore/Persona di Servizio erogate: 63

Sanzioni Amministrative irrogate: 155

Questa la “fotografia” dell’anno 2025 della Polizia Locale di Lonate Pozzolo ovviamente, senza la presunzione di aver raccolto in modo completo e dettagliato l’operato di tutte le donne e gli uomini che compongono il nostro Servizio, ma con la convinzione di aver almeno provato a trasmettere l’impegno, l’iniziativa e le energie impiegate per garantire il nostro massimo al paese.